動員戡亂時期自由地區增加中央民意代表名額選舉 選舉公報

台灣省台北縣選舉委員會編印

增額中央民意代表選舉，經定於民國六十九年十二月六日（星期六）上午八時起至下午五時止舉行投票。茲將立法委員山胞、農民、工業、商業、教育團體選舉候選人之簡歷、政見介紹於後：

壹、立法委員山胞選舉候選人

平地山胞

號次	相片	姓名	性別	年齡	本籍	黨籍	職業	住址	學經歷與政見
1	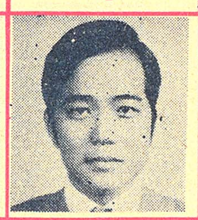	謝中光	男	三十五歲	台灣省花蓮縣	中國國民黨	商	花蓮縣吉安鄉干城村干城二三一之一號	[illegible]
2		林通宏	男	四十五歲	台灣省台東縣	中國國民黨	公	台東市南京路三十七號	[illegible]
3	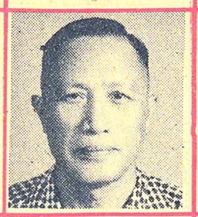	高贏清	男	六十四歲	台中	中國國民黨	自	1台中縣大里鄉中興路二段省農巷十號 2台東縣東河鄉隆昌村一四一號	[illegible]
4		楊仁福	男	三十八歲	台灣省花蓮縣	中國國民黨	教師	花蓮縣瑞穗鄉鶴岡村十一鄰四十七號	[illegible]
5	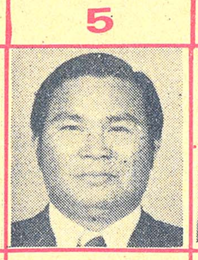	鄭玉昌	男	三十四歲	台灣省台東縣	中國國民黨	縣議員	台東縣成功鎮三仙里白蓮路七鄰十五號	[illegible]

山地山胞

號次	相片	姓名	性別	年齡	本籍	黨籍	職業	住址	學經歷與政見
1	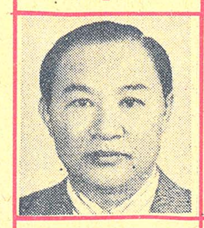	華愛	男	五十二歲	台灣省屏東縣	中國國民黨	公	屏東縣牡丹鄉高士村高士路一一四號	[illegible]

貳、立法委員職業團體選舉候選人

農民

號次	相片	姓名	性別	年齡	本籍	黨籍	職業	住址	學經歷與政見
1	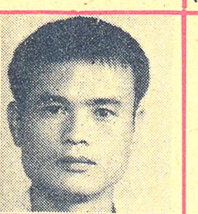	劉百六	男	三十一歲	台灣省南投縣	無	自耕農	南投鎮鳳鳴里鳳鳴路十九號	[illegible]
2		王俊貴	男	四十七歲	台灣省		農	旗山鎮湄洲里十六鄰永安街二十五號	[illegible]
3	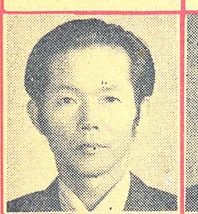	范光銘	男	五十一歲	台灣省新竹縣		農	新竹縣關西鎮南和里五號	[illegible]
4		陳文雄	男	四十歲	台灣省雲林縣	青年黨	農	雲林縣斗六鎮久安里久安路一八五號	[illegible]
5		陳瑞斌	男	四十三歲	台灣省高雄縣	中國國民黨	自耕農	高雄縣旗山鎮湄洲里中山路七十四號	[illegible]
6	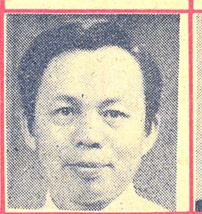	潘榮禮	男	四十二歲	台灣省彰化縣	中國國民黨	自耕農 彈笑雜誌發行人	彰化縣社頭鄉社石路三號	[illegible]
7	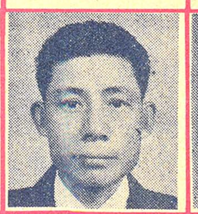	劉清福	男	四十七歲	台灣省台中縣	中國國民黨	自耕農	台中縣太平鄉坪林村頭汴坑二十號	[illegible]
8	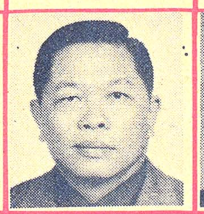	蔡友土	男	四十九歲	台灣省台北縣	中國國民黨	自耕農	台北縣板橋市仁化街一〇一號	[illegible]
9	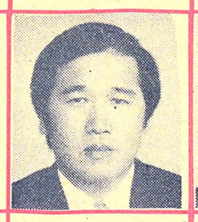	蘇火燈	男	四十二歲	台灣省	中國國民黨	農	台南縣善化鎮坐駕里民權路二二七號	[illegible]
10	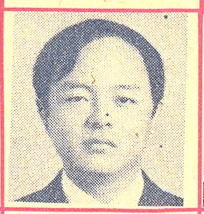	蕭瑞徵	男	三十五歲	台灣省雲林縣	中國國民黨	農	雲林縣斗南鎮中山路一六七號	[illegible]
11	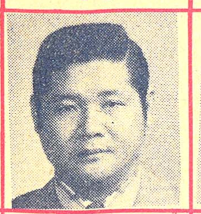	張向善	男	四十歲	台灣省彰化縣	中國國民黨	農	彰化縣社頭鄉新厝村潘厝橫巷七號	[illegible]
12		蔡昭次	男	三十九歲	台灣省高雄縣	無黨無派	農	高雄縣彌陀鄉中正路一巷二十二號	[illegible]
13	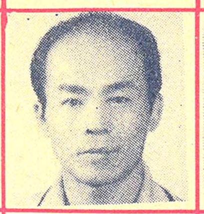	官大楨	男	五十歲	台灣省新竹縣	中國國民黨	農	台東縣池上鄉新興村九十八號	[illegible]

工業

號次	相片	姓名	性別	年齡	本籍	黨籍	職業	住址	學經歷與政見
1	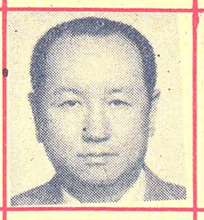	任克重	男	六十歲	河南省修武縣	中國國民黨	商	台北市敦化南路四六四巷五號四樓	[illegible]
2		許勝發	男	五十五歲	台北市	國民黨	工業	台北縣三重市重新路五段六一一號	[illegible]
4		黃志達	男	四十一歲	台灣省台中市		工業	台中市健行路九五四號 台中市黎明路一十一號	[illegible]

商業

號次	相片	姓名	性別	年齡	本籍	黨籍	職業	住址	學經歷與政見
1		黃綿綿	男	七十二歲	高雄市	中國國民黨	商	高雄市七賢三路五九號	[illegible]
2		江宗威	男	五十八歲	江西省南城縣	中國國民黨	商	高雄市苓雅區興中一路二四三巷四十一號	[illegible]
3	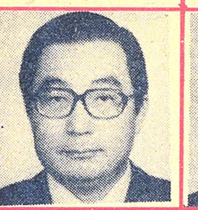	蔡萬才	男	五十二歲	台北市	中國國民黨	商	台北市大安區建倫里三鄰忠孝東路四段一七〇巷十八弄六號六樓	[illegible]
4	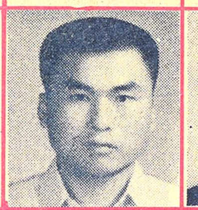	廖隆盛	男	三十六歲	台灣雲林	中國國民黨	商	雲林縣斗南鎮中天里中山路一一三號	[illegible]

教育

號次	相片	姓名	性別	年齡	本籍	黨籍	職業	住址	學經歷與政見
1	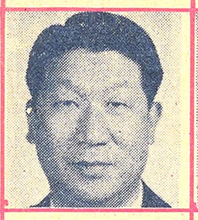	方景鈞	男	五十歲	河南省信陽縣		台北建國中學教員	台北市景美區景後街一一五巷七號四樓	[illegible]
2	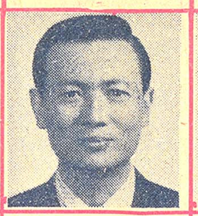	溫文錫	男	四十二歲	台灣省	中國國民黨	師專教授	台北縣中和市宜安路七十四之三號	[illegible]
3		許國雄	男	四十六歲	湖南省湘陰縣	中國國民黨	北一女教師	台北市新北投杏林三路七十巷十一弄一號二樓	[illegible]
4	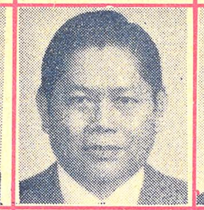	賴晚鐘	男	五十一歲	台灣省台北縣	中國國民黨	台北市立南門國民中小學校長	台北市忠孝東路三段二六三號二樓	[illegible]
5	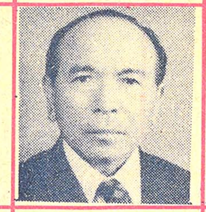	江瑞池	男	六十三歲	嘉義縣	國民黨	教	嘉義縣大林鎮溝背里七十一號	[illegible]
6	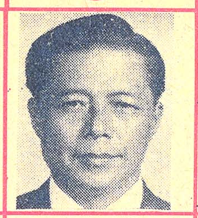	陳勇	男	五十二歲	江蘇省如皋縣	中國國民黨	教	嘉義市朝陽街四十之六號	[illegible]
7	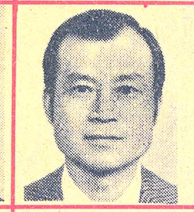	王德村	男	四十二歲	台灣省台中縣	中國國民黨	台中縣太平國中教師	台中縣霧峯鄉本鄉村振祥街四十六號	[illegible]
8	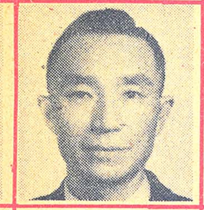	簡孝質	男	五十七歲	貴州省大定縣	中國國民黨	教師	台北市基隆路三段一四四號	[illegible]
9		譚鳴皋	男	四十九歲	湖南省南縣	中國國民黨	市議員	台北市基隆路二段七十九巷四弄四號之一	[illegible]
10		陳哲男	男	三十九歲	台灣省台南縣	國民黨	教	高雄市新興區正氣里三鄰民享街五十三號	[illegible]
11	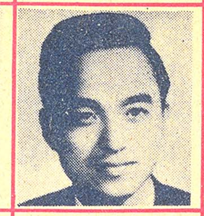	陳源奇	男	四十歲	福建省福州市	中國國民黨	教	台南市南門路一八一巷二十四號	[illegible]
12	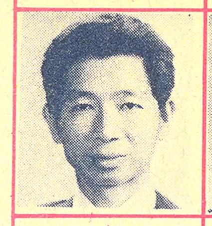	許啓敏	男	四十歲	台灣省台東縣	中國國民黨	國小教師	花蓮市中華路二三九號	[illegible]

投票方法及投票應行注意事項：

㈠選舉人資格：

1.中華民國國民，年滿二十歲（即中華民國四十九年十二月六日以前出生者，包括當日），無左列情事之一，在各該選舉區繼續居住六個月以上者，本籍如係新設定者，仍須在各該選舉區繼續居住六個月以上（即中華民國六十九年五月十六日繼續居住者），有選舉國民大會代表及立法委員之投票權：

(1)褫奪公權尚未復權者。

(2)受禁治產宣告尚未撤銷者。

2.山胞選出之國民大會代表及立法委員（包括平地山胞及山地山胞）：由合於前款規定，並分別具有「平地山胞」

3.職業團體、婦女團體選出之國民大會代表及職業團體選出之立法委員：由合於第一款規定，並具有各該團體會員或會員代表資格者，應以於中華民國六十九年六月五日（包括當日）以前，取得會員或會員代表資格者為限。

㈡選舉人投票應注意事項：

1.投票時間為中華民國六十九年十二月六日（星期六）上午八時起至下午五時止。

2.投票地點（投票所地點見投票所一覽表）。

3.投票時須攜帶本人國民身分證、印章及投票通知單；投票通知單不攜帶者，務請記住投票通知單所列之號碼，

4.選舉人應於規定之投票時間內到場投票，逾時不許入場，但已於規定時間內到場，尚未投票者仍可投票。

5.選舉人在投票所時，不得有左列情形，否則投票所主任管理員應會同主任監察員令其退出，經令其退出而不退出 罷免法之規定，處二年以下有期徒刑。

(1)在場喧嚷或干擾勸誘他人投票或不投票，不服制止者。

(2)攜帶武器或危險物品入場者。

(3)有其他不正當行為，不服制止者。

6.選舉人領得選舉票後，應立即使用選舉機關製備之圈選工具，自行圈選，並將選舉票摺疊投入票匭，不得逗留 票攜出投票所，依法處五千元以下罰鍰。

7.選舉票圈選示範圖如左：

號碼	相片	姓名
㊀		

㈢選舉票有左列情事之一者無效：

1.不用選舉委員會製發之選舉票者。

2.圈二人以上者。

3.所圈地位不能辨別為何人者。

4.圈後加以塗改者。

5.簽名、蓋章、按指印、加入任何文字或劃寫符號者。

6.將選舉票撕破致不完整者。

7.將選舉票染污致不能辨別所圈為何人者。

8.不加圈完全空白者。

9.不用選舉委員會製備之圈選工具者。

㈣妨害選舉之處罰：

1.妨害選舉罷免處罰（動員戡亂時期公職人員選舉罷免法第五章）。

第九十五條：抑留、毀壞、調換或奪取投票匭、選舉票、罷免票、選舉人名冊、投票報告表、開票報告表或圈

2.妨害投票罪（刑法分則第六章）：

第一四二條：以強暴脅迫或其他非法之方法，妨害他人自由行使法定之政治上選舉或其他投票權者，處五年以

前項之未遂犯，罰之。

第一四三條：有投票權之人，要求期約或收受賄賂或其他不正當利益，而許以不行使其投票權或為一定之行使 五千元以下罰金。

第一四四條：對於有投票權之人，行求期約或交付賄賂或其他不正當利益，而約其不行使投票權或為一定之行 科七千元以下罰金。

犯前項之罪者，所收受之賄賂沒收之，如全部或一部不能沒收時，追徵其價額。

第一四五條：以生計上之利害，誘惑投票人不行使其投票權或為一定之行使者，處三年以下有期徒刑。

第一四六條：以詐術或其他非法之方法使投票發生不正確之結果或變造投票之結果者，處五年以下有期徒刑。

前項之未遂犯，罰之。

第一四七條：妨害或擾亂投票者，處二年以下有期徒刑、拘役或五百元以下罰金。

第一四八條：於無記名之投票，刺探票載之內容者，處三百元以下罰金。

選舉票之顏色區分：

一、增額國民大會代表為白色

二、增額立法委員為淺黃色

投票所地點一覽表請參閱第一張背面